Seocho

S

서초구소식 2022

1

범 내려온다
서초에 복 내려온다

호랑이처럼 힘차게 도약하는
한 해가 되시길 기원합니다.
올해도 청렴과 친절의 감동 행정으로
서초를 더욱 빛나게 가꾸겠습니다.
새해 복 많이 받으세요.

– 서초구청 직원 일동 올림 –

우면산에서 바라본 서초구 전경

INDEX

새해 복 많이 받으세요!
업그레이드 되는 서초 ▸ 2~3면

겨울방학 서초에서
심심할 틈 없이 즐겨요 ▸ 8~9면

발행인 **서초구청장 권한대행 부구청장 천정욱**
편집 **홍보담당관**
발행일 **2022.1.1.(제540호)** 문의 **02.2155.6261**

서초구 홈페이지(seocho.go.kr)
모바일웹(seocho.newstool.co.kr)

서초소식 QR코드

새해에는 호랑이 기운 팍팍! 서초구, 이렇게

올해 서초구 예산은 민생활력과 일상회복, 맞춤형 복지에 초점을 맞춰 전년보다 471억원 늘어난 7938억원으로 확정됐다. 분야별 예산규모는 복지 분야 예산이 3352억원으로 가장 많은 비중을 차지하며 환경 532억원, 교통 및 물류 518억원, 지역개발 459억원, 보건 299억원 순이다. 올해 서초구는 어떻게 업그레이드 될까? 새롭게 문을 여는 시설들과 정비에 들어가는 곳들을 소개한다.

반포권

① **서리풀공원 무장애길 연장**
(서래마을~할아버지쉼터)
② **서래마을 공영주차장 증축**
③ **반포본동공공청사 착공**
④ **반포2동공공청사 착공**
⑤ **반포종합운동장 복합체육시설 건립**
⑥ **반포1교 하단 안전쉼터 조성**
⑦ **서초형 AI 횡단보도 설치**(성모병원 사거리)
⑧ **나루터로**(신동초~신사역) **보도정비공사**
⑨ **르엘신반포센트럴 국공립어린이집 개원**
⑩ **르엘신반포 국공립어린이집 개원**
⑪ **공원정비**
신동근린공원, 파랑새어린이공원 정비

반포종합체육관

양재역환승센터

양재천 우안도로와 양재천 수영장 조감도

서초구 전체

- **어린이보호구역 24곳에 물방울 안전차선 도색**
- **공영주차장 콘센트형 전기차 충전시설 160대 설치**
- **어린이공원 및 근린공원 14곳 CCTV 설치**
- **빗물정원길 조성**

방배권

① **방배복개주차장 선형공원 및 주민친화공간 조성**
② **방배숲도서관 개관**
③ **동작대로 분전함 디자인 개선**
④ **이수초등학교 개방형다목적체육관 건립**
⑤ **성뒤마을 주거단지 조성 및 생태육교 설치**
⑥ **사당역~이수역**(방배천로) **노후보도와 자전거도로 정비·조명개선**
⑦ **명달로1길**(상문고옆) **도로 열선 설치**
⑧ **효령로20길**(방배구름다리) **도로 열선 설치**
⑨ **방배1동-3 국공립어린이집 개원**
⑩ **방배4동-3 국공립어린이집 개원**
⑪ **공원정비**
– 방배·도구머리근린공원 정비
– 햇님 어린이공원 놀이시설 교체
– 몽마르뜨공원 환경 정비

※ 사업의 일정이나 세부 내용은 상황에 따라 변경될 수 있습니다.

좋아집니다

서초권

① **GTX 양재역 환승센터, 서초타운 복합청사 건립**
② **정보사부지 내 복합문화공연시설 조성**
③ **서초스마트유스센터 재개관**
④ **양재역1번출구 에스컬레이터 설치**
⑤ **서초대로 명소거리 조성**
⑥ **신중어린이공원 음악특화공원으로 조성**
⑦ **경부고속도로 서측 산책로 보도정비 공사**
⑧ **서초3동 공공청사 착공**
⑨ **서리풀아트스튜디오 악기테마랜드마크 조성**
⑩ **서운로 분전함 디자인 개선**
⑪ **서초1동·3동·4동 일대 지중화사업**
(남부터미널역 · 서울교대부속초 · 서초초 · 서일중 · 서울고 주변)
⑫ **서초교대e편한세상**(가칭) **국공립어린이집 개원**
⑬ **공원정비**
– 예술어린이공원 정비, 용허리근린공원 화장실 교체

내곡·양재권

① **양재천우안도로**(태봉로연장도로) **개통**
② **양재천수영장 개장**
③ **양재공영주차장 완공**
④ **모자건강센터, 서리풀노리학교 조성**
⑤ **서초형복합복지타운 건립**
⑥ **우면주민편익시설 착공**
⑦ **양재천근린공원 공영주차장 착공**
⑧ **구룡 공영주차장 착공**
⑨ **양재초등학교 앞 노후 보도육교 철거**
⑩ **양재근린공원 스마트도서관 설치**
⑪ **강남대로**(양재시민의 숲 역) **지중화사업**
⑫ **바우뫼로6길**(삽준네마을) **지중화사업**
⑬ **탑성마을~헌릉로 간 보행로 신설**
⑭ **원터길**(청계산등산로) **도로열선 설치**
⑮ **공원조성 및 정비**
– 말죽거리 근린공원, 원지어린이공원(청계산 원터골 만남의 광장), 능안어린이공원 조성
– 고인돌 · 태봉근린공원, 잔디 · 구룡 · 본마을어린이공원, 우면생태놀이터 시설 교체 및 정비
– 송동근린공원 산책로 정비

달라지는 제도와 혜택들

'우리 아기 첫만남이용권' 200만원 바우처 지급

2022년 1월 1일 출생아부터 200만원 바우처(국민행복카드)가 지급된다. 출산 시 마다 아이의 출생순위 상관없이 동일한 지원을 받을 수 있다. 아동 출생일로부터 1년간 사용할 수 있으며, 2022년 1월 5일부터 각 동주민센터에서 신청받는다. 서초구 출산지원금은 2022년부터 폐지되고 첫만남이용권으로 일원화된다. 단, 2021년 출생아는 지급요건을 갖춘 경우, 2022년도에도 출산지원금 지원을 받을 수 있다.

문의 여성보육과 ☎ 02.2155.6717

육아휴직급여 월 최대 150만원 인상

내년부터는 부모 중 한 명이 육아휴직을 하게 되면 1년 내내 통상 임금의 80%(상한액 150만원)까지 받을 수 있다. 부모가 동시에 육아휴직 할 경우에는 '3+3 부모육아휴직제' 도입으로 혜택이 더욱 커진다. 석 달간 육아휴직 급여가 통상 임금의 100%까지 지급된다. 또한 상한액도 인상돼 육아휴직 첫 달에는 부부가 각각 월 최대 200만원, 두 번째 달에는 250만원, 셋째 달에는 300만원까지 받을 수 있다. 서초구의 아빠육아휴직장려금 월 30만원은 별도로 지급된다.

문의 고용노동부 ☎ 1350

0~1세 대상 영아수당 월 30만원 현금 지급

만 2세미만 영아를 대상으로 월 30만원의 영아수당을 신설한다. 2022년 출생아부터 기존 가정양육수당 대신 0~1세(생후 24개월 미만) 영아를 대상으로 월 30만원의 영아수당이 지급된다. 영아수당은 아동수당과 별도로 지급되며 2025년까지 월 50만원으로 단계적 인상에 나설 계획이다. 영아수당은 복지로 웹사이트(bokjiro.go.kr) 또는 관할 동주민센터에서 신청할 수 있다.

문의 여성보육과 ☎ 02.2155.6687

초등학생 입학준비금 20만원 지원

올해 입학하는 초등학생에게는 20만원의 입학준비지원금이 지급된다. 부모의 소득 수준과 상관없이 동일하게 지급되며 중 · 고등학생들의 입학준비지원금과 마찬가지로 '제로페이'에 충전 지급된다.

문의 교육정책과 ☎ 02.2155.8823

기준중위소득 인상…복지서비스 대상 확대

기준중위소득이 4인가구 기준 512만1080원으로 인상된다. 이는 복지대상자의 선정기준이 확대되는 것으로 기초생활보장의 생계 · 의료 · 주거 · 교육 급여 등의 보장수준이 높아졌음을 의미한다. 실제 복지서비스를 받는 주민들도 늘어날 것으로 예상된다.

문의 복지정책과 ☎ 02.2155.6654

재활용쓰레기 배출 표기방법 변경

재활용쓰레기 분리배출 표시 도안이 배출방법 안내 위주로 변경된다. 어떻게 버려야 하는지 방법을 표기해 분리수거 시 헷갈리지 않도록 안내한다.

2022 서초구가 꿈꾸는 새해는?

더욱 바쁘고 활기찬 악기거리가 되길!

〈김민성 바이올린〉 대표 김민성

저를 비롯한 많은 악기 제작자들이 힘든 시기를 겪고 있습니다. 하지만 지난해 서초구청과 여러 가지 사업을 함께 진행하며 의미 있는 한 해를 보냈는데요. 특히 '서리풀 악기제작전시회'에 출품한 악기가 선호도조사에서 가장 많은 표를 받기도 했습니다. 수제악기에 대해 많은 분들이 관심을 가지고 많은 칭찬을 해주셔서 벅차고 보람찬 시간을 보냈네요.
올해는 우리 서리풀악기거리가 현악기 제작의 메카로 입지를 더욱 굳건히 하는 한해가 되었으면 하고 모든 제작자들이 악기 제작으로 바쁜 한해를 보내기를 소망합니다.
모두 새해 복 많이 받으세요!

'서여주'에서 더욱 많은 여성들이 함께 일할 수 있기를!

〈서초여성일자리주식회사〉 플랜테리어 매니저 박민이

유년 시절부터 꽃과 식물에 대해 관심이 많아서 관련 경력을 쌓아왔어요. 하지만, 예상치 못한 여러 생애사건들로 식물에 대한 애정을 일로 연결하기는 쉽지 않았죠. 지금은 '서여주'를 만나 마음껏 역량을 펼치고 있어요. 팀이 만들어내는 시너지를 통해 수익이 창출되고, 또 그 수익만큼 새로운 일자리가 만들어진다고 생각하니 일하는 기쁨도 두 배가 되고 있어요.
'서여주'가 쑥쑥 자랄 수 있도록 관심과 응원 부탁드릴게요. 꿈을 현실로 만들어 준 마법 같은 친구, '서여주'에서 더 많은 여성들이 함께 일할 수 있는 2022년이 되기를 기원합니다.

세월을 거꾸로 사는 행복! 더 많은 시니어들이 누렸으면

'서초 할마할빠이야기' 〈고영희의 힐링타임〉 진행자 고영희

평생 학교에서, 기업에서 강의만 하다가 내곡느티나무쉼터에서의 인연으로 프로그램 진행자가 되었습니다. 시니어에게 도움이 되는 프로그램을 하면서 오히려 제가 가장 많은 도움을 받고 있답니다. 가보지 않았던 길에 도전하니 세월을 거꾸로 살아가는 행복을 누리고 있습니다. 코로나로 활동의 제약이 많아 답답한 요즘입니다. 올해는 코로나가 종식돼서 온·오프라인 모두에서 자주 뵙기를~ 그리고 더욱 신나는 시니어들의 활동이 펼쳐지기를~ 복 많이 지으십시오.

서초 할마할빠이야기
유튜브 바로가기

친구들과 놀이공원에 가고 싶어요

호랑이 띠 어린이, 서이초등학교 5학년 최지우

코로나19 사태가 심각해져서 해외여행도 못가고 가족들과, 친구들과의 추억들을 남기지 못한 2021년이었어요. 올해는 친구들과 놀이공원에 가 즐거운 하루를 보내고 싶습니다. 거의 2년을 코로나에 시달리며 생활하니 아무리 가고 싶다고 빌어도 갈 수 있는 곳이 별로 없었습니다.
새해는 호랑이의 해! 호랑이 띠인 저의 해라고 하니 소원이 이뤄졌으면 좋겠어요. 친구들과 놀이공원에 가 여러 놀이기구도 타고, 솜사탕과 아이스크림도 먹으며 아름다운 기억을 남기고 싶어요.

공무원 유튜버! 서리풀크루의 매력 지켜봐주세요

서리풀크루 1기 & 서초구청 공무원 서태기

서초구청 유튜브
바로가기

지난해 서초구를 홍보하는 공무원 유튜버 '서리풀크루' 멤버로 새로운 도전에 나섰습니다. 비록 코로나19로 많은 홍보 활동을 하지는 못했지만 멤버들과 함께 양재천 소개, 우산수리센터, 서래마을, 서리풀 시니어 레스토랑 등 다양한 서초구의 매력을 홍보하고 있습니다.
올해는 서초구 유튜브 구독자도 많이 늘어서 전 국민이 서초구의 매력에 대해 알아가는 한 해가 되기를 기원합니다. 서초구 유튜브에서 서리풀크루의 활동 지켜봐주세요!

일상회복 위해 다시 힘내요!

연일 늘어나는 확진자, 자주 바뀌는 방역대책, 불통인 공공기관 문의전화…
코로나19로 많이 불안하고 답답하시죠? 주민분들이 자주 묻는 질문과 답변을 안내해드립니다.

서초구 선별검사소 접수 시간 안내

서초구 보건소	주중	9:00~12:00, 13:30~17:30, 19:00~20:30
	토 · 일 · 공휴일	9:00~12:00, 13:30~17:30
고속터미널역 1번출구 강남역 9번출구	주중	9:00~11:30, 13:00~16:30
사당역 14번출구 심산기념문화센터(도보검사)	토 · 공휴일	13:00~16:30 (일요일 미운영)

※ 검사자 폭증으로 조기마감 될 수 있으니 방문 전 확인바랍니다.
※ 서초구보건소 야간 운영 시 선착순 300명으로 접수 마감합니다 .
※ 설 연휴 선별검사소 운영시간은 소식지 16면을 참고하세요.

Q 코로나검사 빨리 받는 방법 없을까요?

A 선별검사소 혼잡도 미리 확인하고 가세요.

서초구는 서울시에서 가장 많은 선별검사소를 운영하고 있지만 최근 검사자 수가 2배 이상 증가하며 검사 대기시간이 길어지고 있습니다.
검사자 수가 많아 접수가 조기 마감되는 경우도 있으니 검사 전 스마트서울맵 홈페이지 또는 QR코드를 통해 미리 선별검사소 혼잡도와 운영시간을 확인하고, 가장 덜 붐비는 선별검사소로 가시길 권장합니다.
서초구 내 선별검사소가 붐빌 경우 관악구의 낙성대공원 선별검사소(주차가능), 송파구의 잠실종합운동장 제2주차장 선별검사소(주차가능(유료)), 용산구의 용산역 선별검사소(주차가능) 등 인근의 선별검사소를 이용해주세요.

Q 감기인지 코로나인지 증상이 헷갈려요.

A 호흡기 전담 클리닉 이용하세요.

호흡기, 발열 등 코로나 의심 증상이 있을 시 호흡기 전담 클리닉을 이용하면 안전한 환경(음압시설 등)에서 진료와 PCR 검사 등을 받을 수 있습니다.
서초구와 서초구 인근의 호흡기 전담 클리닉은 아래와 같습니다. 더 많은 호흡기 전담 클리닉은 QR코드를 스캔하면 확인할 수 있습니다.

서초구 및 서초구 인근 호흡기 전담 클리닉 현황

연세곰돌이 소아청소년과의원	서초구 방배로 226 3층 ☎ 02.596.4585
서초성모이비인후과의원	서초구 반포대로27길 13 ☎ 02.581.0118
민이비인후과의원	강남구 테헤란로26길 10 2층 ☎ 02.501.2250
하나이비인후과병원	강남구 역삼로 245 ☎ 02.6925.1111
강남베드로병원	강남구 남부순환로 2633 ☎ 1544.7522

선별검사소 방문 전 미리 혼잡도 확인

열 · 기침 등 유증상 호흡기전담클리닉 이용

1월부터 60세 이상도 백신추가접종 예약해야

스마트서울맵 선별검사소 혼잡도 페이지

Q 추가(3차)접종 예약, 어떻게 해야하나요?

A 예방접종사전예약시스템 이용하세요.

예방접종 사전예약시스템(ncvr.kdca.go.kr) 홈페이지에서 본인이 직접 예약하거나 대리예약 할 수 있습니다. 1339나 자치구 콜센터에서 전화예약도 가능합니다. 가까운 위탁의료기관의 잔여 백신을 이용할 경우 당일 접종도 가능합니다. 온라인과 전화예약이 어려운 고령층의 편의를 고려해 대리 예약, 주민센터 방문 등을 통한 예약도 할 수 있습니다. QR코드를 스캔하면 사전예약 및 가까운 위탁의료기관을 확인할 수 있습니다.

Q 재택치료 중 응급상황 땐 어떻게 하나요?

A 코로나 외래진료센터 · 응급콜 이용하세요.

재택치료 환자들을 위해 의료인이 24시간 대기하고 있으며 1일 2회의 건강모니터링을 실시하고 있습니다. 60세 이상, 기저질환자, 50세 이상 미접종자 등 집중관리군은 1일 3회 건강모니터링을 실시합니다. 모니터링 결과, 의사의 진료가 필요한 이들은 비대면 진료 후 약을 처방하고 있습니다. 또한 비대면으로는 증상 파악이 어렵고 대면진료가 필요한 환자들을 위해 강남베드로 병원, 서울의료원 등을 '코로나 외래진료센터'로 지정해 운영하고 있으며 추가적으로 확대할 계획입니다.
증상이 발생하거나 심해질 경우 먼저 안내 받은 24시간 1번 응급콜(기쁨병원 ☎02.570.1452) 또는 2번 응급콜(서초구 재택치료 담당 ☎010.8700.3063) 비상연락망으로 즉시 연락을 주시면 재택치료 대상자의 중증도를 판단하여 입원 또는 응급진료 이송여부를 결정하게 됩니다.

Q 격리해제확인서 어떻게 발급받나요?

A 서초구보건소(관할 보건소)로 신청하세요.

격리해제확인서는 확진환자가 감염력이 없어 격리해제 기준에 적합함을 증명합니다. 회사 제출, 각종 지원금 신청, 보험금 청구 등의 사유로 격리해제확인서가 필요한 경우 서초구보건소 (☎02.2155.8093)로 연락하면 발급받을 수 있습니다. 격리해제확인서는 PCR 음성확인서를 대체할 수 있습니다. 신청 후 발급까지 1일~3일 정도의 시간이 소요되며 문자 또는 이메일 등으로 전달 받을 수 있습니다.

2022
임인년(壬寅年)
신년사

사랑하고 존경하는 구민 여러분. 임인년 새해가 밝았습니다.

먼저 어려운 시기, 삶의 자리에서 묵묵히 견뎌내고 계신 구민 여러분께 감사드립니다. 아울러 구민의 생명과 안전을 지키는 데 최선을 다하고 있는 의료진과 공무원 여러분의 노고에도 격려의 마음을 전합니다. 아무쪼록 새해에는 여러분의 가정마다 건강과 화목이 넘치고 소망하시는 모든 일이 성취되기를 기원합니다.

지난 2018년 7월 출범한 제8대 서초구의회도 어느덧 네 바퀴를 도는 달리기의 마지막 반 바퀴만을 남기고 있습니다. 제8대 의회는 임기 중 절반 이상을 코로나19 위기 극복을 위해 보냈습니다. 코로나19 위기 극복은 늘 우리의 화두였습니다. 그럼에도 불구하고 피해는 온전히 회복되지 않았고 안타깝게도 여전히 구민들은 고통 속에 있습니다.

사실 처음에는 코로나19가 이토록 오랫동안 우리를 고통스럽게 할지 몰랐습니다. 매번 '이번 고비'만 넘기면 희망이 있을 거라 믿었지만, 새로운 변이 바이러스 출몰로 그 믿음은 번번이 좌절되었습니다. 솔직히 이제는 더 이상 견디시라는 말씀조차 송구스럽기만 합니다. 신년사 원고를 앞에 두고 어떤 말씀을 드려야 할지 막막하기만 했습니다.

하지만 '돌 위에서 3년'이라는 말이 있습니다. 아무리 차가운 돌도 3년을 인내심을 갖고 앉아 있으면 따뜻해진다는 뜻입니다. 끝을 모르는 코로나19를 상대하며 숨이 턱까지 차오르지만 결코 여기서 멈출 수 없는 이유입니다.

새해를 맞이하며 서초구의회는 어설픈 낙관보다는 냉정한 현실 인식을 통해 위기를 극복하고 합리적인 희망을 제시해 나가겠다는 말씀을 드립니다. 무엇보다 다가올 코로나 이후 시기, 세상의 변화에는 빠르게 대응하되 결코 변하지 않을 의회의 본질적인 가치에 대해서는 깊이 고민하겠습니다. 구민과 가장 가까운 곳에 있는 기초의회의 역할과 사명을 곱씹어보고 고유의 책임감을 더 통렬히 인식하겠습니다. 우리의 남은 임기의 목표는 한 사람이라도 더 희망을 가질 수 있도록 돕는 일이라고 생각하고 후회 없이 최선을 다해 의미 있는 시간으로 만들어 나가겠습니다.

2022년 검은 호랑이의 해, 구민 여러분과 함께 무겁지만 그 어느 때보다 단단한 마음으로 다가올 새벽의 여명을 기다리겠습니다. 구민 여러분께서도 어려우시겠지만 조금만 더 힘내주시고, 불편하시겠지만 방역에 적극적으로 협조해주시기 바랍니다. 그래서 연말에는 우리 함께 당당히 이겨냈노라고 말할 수 있게 되기를 희망합니다. 아무쪼록 건강한 모습으로 구민 여러분과 하루빨리 만나 뵙게 되길 기대하겠습니다. 감사합니다.

2022년 새해 아침

서초구의회 의장 김안숙

서초구의회 제310회 제2차 정례회 폐회

 # 2022년도 예산 7938억 확정 전년대비 6.31% 증액
 # 코로나19 극복에 희망과 활력을 줄 예산 적극 반영

서초구의회는 지난 12월 10일 제4차 본회의를 마지막으로, 11월 15일부터 26일간의 일정으로 개회했던 제8대 의회 마지막 정례회를 폐회했다. 11월 16일부터 22일까지는 상임위원회별로 구청에 대한 행정사무감사를 실시했다. 시정요구 46건, 개선요구 54건, 건의사항 81건을 제시하여 더욱 효율적이고 투명한 예산운용과 구민생활을 더욱 면밀히 살피는 사업운영을 당부했다.

11월 29일부터 12월 9일까지는 각 상임위 및 예결특위에서 2022년도 예산안 및 기금운용계획안을 심사하였으며, 10일 제4차 본회의에서 최종 예산안 및 기금안을 수정가결했다. 지난해 대비 6.31% 증가한 7938억6218만4000원 규모의 예산안에서 일반회계 세출예산 중 총 2건, 3400만원을 증액하고 53건, 54억3106만3000원을 감액해, 차액을 재난재해 목적 예비비에 반영했다. 기금운용계획안은 지난해보다 0.6% 증가한 2247억779만원 규모의 14개 기금 운용계획에서, 지출계획 중 양성평등기금 총 2건에 5000만원을 감액해 차액을 해당 기금 예치금에 반영했다.

허은 예산결산특별위원장은 "코로나19 극복을 기대하는 마음으로 서초구 사업 하나하나마다 희망과 활력의 숨결을 불어넣는 예산을 적극적으로 반영했다"고 밝혔다.

크리스마스 맞아 아이들을 위한 나눔 실천

 # 업무추진비 절약해 마련한 문구세트 포장 자원봉사
 # 관내 지역아동센터 9개소에 선물세트 220개 전달

서초구의회는 지난 12월 10일 본회의장 앞에서 크리스마스를 맞아 관내 지역 아동센터에 전달할 선물세트 만들기 행사를 진행했다. 코로나19로 더욱 추운 겨울을 보내고 있을 지역사회에 따뜻한 온기를 불어넣고자 이번에는 아이들을 위한 행사를 기획했다.
아이들이 일 년 중 가장 손꼽아 기다리는 크리스마스를 앞두고 서초구 내 9개 지역아동센터에 깜짝 선물을 보내기 위해 서초구의회가 봉사활동에 나섰다. 선물은 아이들이 좋아하는 캐릭터 문구세트로 준비했으며, 특별히 제작한 크리스마스백에 담아 포장했다. 의원들이 손수 포장한 선물세트는 방배행복한꿈터, 서초지역아동센터, 큰사랑공부방, 여의칸지역아동센터, 하나복지지역아동센터, 우면행복한꿈터, 점프지역아동센터, 우면지역아동센터, 강남지역아동센터에서 생활하는 220명의 취약계층 아이들에게 전달됐다.
"비록 작은 선물이지만 우리 아이들이 조금이나마 따뜻한 연말을 보내길 바라는 마음으로 준비했다"며, "어려운 시기, 서로가 서로에게 온정을 나눌 수 있는 서초가 되길 희망한다"라고 서초구의회는 전했다.

서초구의회, 서초구와 인사운영 업무협약

 # 지방의회 인사권 독립을 위해 서초구의회–서초구 인사운영 협력체계 구축

서초구의회는 지난 12월 15일 지방의회 인사권 독립과 인사운영 협력체계 구축을 위해 서초구와 업무협약을 체결했다.
이번 협약은 2022년 1월 13일 시행 예정인 지방자치법 전부 개정에 따른 것으로, 지방의회 인사권 독립의 안정적 정착과 인사운영에 관한 효율적 협력체계 구축을 목적으로 한다. 협약의 주요 내용은 ▲상호 협의를 통한 인사교류 등 인력 배치 ▲교육훈련 프로그램 및 후생복지제도 통합 운영 ▲양 기관 공용 정보시스템 운영 ▲협약서의 효율적인 운영과 세부기준 마련을 위한 인사운영협의회 운영 등이다.
김안숙 의장은 "양 기관 간 신뢰를 바탕으로 구의회 인사권 독립의 안정적 정착을 위해 협력해나갈 것"이라며, "의회의 자율성을 강화하고 정책역량과 전문성을 향상시켜 새로운 지방자치시대를 열어가겠다"고 밝혔다.
한편, 협약 체결을 시작으로 서초구의회와 서초구는 균형 있는 인력배치 및 구의회 인사권 독립의 조기 정착을 위한 세부 운영기준 마련 등 구체적 실행계획과 제반절차를 협의해나갈 예정이다.

서초구의회, 불우이웃돕기 성금 기부

 # 작년에 이어 올해도 취약계층 위한 성금 900만원 기부

서초구의회는 지난 12월 20일 관내 취약계층 및 불우이웃을 돕기 위한 성금 전달식을 가졌다. 2020년 662만원을 기부한데 이어, 2021년 양재1·2동, 내곡동에 각 300만원씩 총 900만원을 기부했다. 제8대 서초구의회는 어려운 이웃에게 희망이 되고, 지역사회에 따뜻한 나눔 문화가 자리잡기를 바라는 마음으로 2년째 기부를 진행하고 있다. 성금은 사회복지공동모금회 서울특별시지회 계좌에 입금 후 관내 저소득 소외계층에게 전달될 예정이다.
서초구의회는 "코로나19로 어려운 시기인 만큼 더욱 추운 겨울을 보내고 있는 어려운 이웃이 주변에 많이 있다"며, "모두가 힘든 때이지만 주변을 돌아보고 서로 온기를 나눌 수 있는 따뜻한 연말연시가 되길 바란다"고 말했다.

구의회 이모저모

민주평통 서초구협의회 4분기 정기회의
11. 29(월)

2021년 크리스마스 성탄트리 점등식
11.30(화)

서초구–스기나미구 우호도시협정 30주년 기념식
12.20(월)

'동네에서 놀자~' 겨울방학 서초에서 심심할

아이들의 상상이 현실이 되는
서초청소년도서관

서초청소년도서관은 도서관 서가에 꽂혀 있는 책을 모티브로 한 디자인의 외관을 자랑하는 어린이, 청소년들을 위한 특화 도서관이다. '스마트메이커 팩토리'는 3D펜, 레이저커팅기, 의류용 프린터 등을 갖추고 있어 아이들의 아이디어를 멋진 작품으로 만들어볼 수 있게 한 서초청소년도서관의 야심찬 공간이다. 고른 책을 자동으로 읽어주는 '인터렉티브 동화구연 시스템'과 여럿이 독서와 놀이를 함께 즐길 수 있는 '터치테이블'이 준비되어 있다.

위치 서초구 효령로77길 37
이용시간 평일 10:00~22:00, 주말 09:00~20:00
휴관일 매주 화요일, 공휴일(일요일 제외)
문의 서초청소년도서관 ☎02.3486.9543

청년예술가들의 복합 문화 플랫폼
서리풀청년아트갤러리

서리풀청년아트갤러리는 청년예술가들의 작품을 전시하고 주민들을 위해 다양한 문화프로그램을 여는 서초의 대표 복합문화공간이다. 매월 다른 작품 전시를 감상할 수 있고 유튜브 공식채널에서 온라인 전시 시청도 가능하다.

위치 서초구 남부순환로323길 1
관람시간 화~일요일 11:00~19:00
휴관일 매주 월요일, 공휴일
문의 서리풀청년아트갤러리 ☎02.3477.2074

책방 오늘

서리풀청년아트갤러리

서초청소년도서관

밀음문고

외교사료관

한원미술관

국악박물관

전기박물관

한국 외교에 관한 역사적 자료 총집합
외교사료관

외교사료관은 외교부에서 외교사료를 과학적이고 체계적으로 보존관리하여 멸실·훼손을 방지하고 국민과 함께하는 열린 외교를 추진하기 위해 건립됐다. 1876년 개항 이후 현재까지 주요 외교문헌, 기록사진, 기념물 등을 시대별로 전시하고 있는 외교사전시실과 생산 후 30년 경과된 공개 외교문서를 열람할 수 있는 외교문서열람실 등을 운영하고 있다. 코로나19로 인해 전시실과 외교문서열람실 방문은 사전 예약 후 이용가능하다.

위치 서초구 남부순환로 2572
관람시간 월~금요일 09:30~17:00(12:00~13:00 점심시간)
휴관일 프로그램이 없는 주말, 공휴일
문의 외교사료관 ☎02.3497.8716

한국미술사 대표작들의 저장소
한원미술관

한원미술관은 한원그룹 고(故) 하동환 명예회장이 열악한 미술분야의 전시와 연구를 지원하기 위해 설립됐다. 최북, 장승업, 김규진, 노수현 등 한국 회화사의 족적을 남긴 19, 20세기 화가들의 수묵화와 한국 현대 미술사를 대표하는 작가의 작품들을 소장하고 있다. 매년 어린이특별전을 기획하여 체험 위주의 전시를 개최하고 전시 연계 교육프로그램도 운영하고 있다.

위치 서초구 남부순환로 2423 한원빌딩 B1
관람시간 화~토요일 10:00~18:00
휴관일 매주 일·월요일, 공휴일
문의 한원미술관 ☎02.588.5642

다양한 국악유물과 악기를 전
국악박물관

한국전통음악의 역사와 갈래를 소
시와 더불어 해외 음악유물 초청 전
특별전시와 행사를 기획해왔다. 공
기 중 가장 큰 규모의 악기들이 있
이 되기 이전의 자연과 생활속 소리
리품' 등의 공간을 갖추고 있다. 국
된 악기, 악보, 악서를 통해 음악의
감으로 체험해 보자.

위치 서초구 남부순환로 2364
관람시간 화~일요일 10:00~18:00
휴관일 매주 월요일, 신정
문의 국악박물관 ☎02.580.3130

틈 없이 즐겨요

추운 겨울을 맞이하여 멀리가긴 싫고 가까이에서 놀 수 있는 곳 없을까?
우리동네 서초에 숨겨진 겨울날을 풍성하고 알차게 즐길 수 있는 장소들을 둘러보자.

천천히 머무르고 싶은 독립서점
책방 오늘

책방 오늘은 모니터, 온라인보다 종이책의 감촉과 온기를 믿는 독립서점이다. 읽고 싶은 책을 추천받을 수 있고 책에 관한 메모만 읽고 책을 구매해보는 비밀의 책도 있다. 수화기를 들고 원하는 버튼을 누르면 각기 다른 소리를 들을 수 있는 전화부스는 책방의 상징적인 공간이다. 책을 처음 구매하면 꽃씨 세트를 주고 독서카드에 도장 10개를 모으면 에코백이나 문구를 받을 수 있다. 낭독회, 공연, 작가와의 만남 등 다양한 프로그램도 진행된다.

위치 서초구 바우뫼로 154 103호
이용시간 화~토요일 13:00~21:00, 일요일 12:00~18:00
휴업일 매주 월요일
문의 책방 오늘 ☎02.529.5055

믿음과 사랑으로 전하는 따뜻한 위로
믿음문고

믿음문고는 '믿음과 사랑'이라는 하나의 큰 정서를 기반한 도서 큐레이션으로 구성되어 있다. 피로한 사회를 살아가는 현대인에게 '도심 속 숨겨진 작은 예배당'같은 서점이다. 주로 신학, 철학, 심리학, 문학, 인문사회과학, 예술 서적을 취급하고 있다. 책방 이곳저곳에 놓인 아기자기한 오브제, 소품, 문구류뿐 아니라 책마다 적어놓은 코멘트를 찾아 읽는 재미가 있는 서점이다.

위치 서초구 양재천로 95-4 1층
이용시간 매일 11:00~19:00
휴업일 휴업 시 인스타그램(instagram.com/ffl.books) 사전공지
문의 믿음문고 ☎070.7776.3384

전시하고 있는

소개하는 상설전
전시 등 다채로운
궁중의례 편성악
는 '국악똘', 음악
리를 들어보는 '소
악박물관에 소장
의 아름다움을 오

전기의 역사를 한번에 살펴보는
전기박물관

한전 전기박물관은 지난 세기 전기 역사를 체계적으로 정리하여 보존하고 사람들에게 전기의 소중함과 근대 과학의 발전과정을 알려주기 위해 건립됐다. 전기에너지의 역사, 현대의 전기, 친환경에너지 등 전기의 과거와 현재, 미래를 조망해 볼 수 있는 3개의 전시공간으로 구성되어 있다. 유도전등기, 틴호일, 전신기, 에디슨 효과 등 전기에너지의 역사를 보여주는 대표 전시물들을 보유하고 있다.

위치 서초구 효령로 72길 60 한전아트센터 내
관람시간 화~일요일 10:00~18:00
휴관일 매주 월요일, 설·추석 연휴
문의 전기박물관 ☎02.2105.8190

'스마트하게 놀아보자!'
확~달라진 서초스마트유스센터

정신건강 키오스크를 활용한 맞춤형 정서지원센터

서초유스센터가 1년여에 걸친 리모델링을 마치고 첨단 미디어 시설을 갖춘 청소년 전용 스마트유스센터로 1월 3일 재개관한다. 실감미디어 라운지, 메타버스 스튜디오, 스마트미러 등 최첨단 4차산업 체험교육 장비를 구축하여 청소년들의 입체적이고 폭넓은 활동을 지원한다. 정신건강 키오스크 같은 스마트 기기를 활용한 스마트마음돌봄사업과 놀이미술치료·언어치료를 통해 맞춤형으로 마음건강을 관리하는 스마트정서지원센터도 운영한다. 서초스마트유스센터는 청소년들이 4차산업 시대를 주도하는 미래인재로 성장할 수 있도록 다양한 사업을 지원할 예정이다. 재개관 기념 1, 2월 특별프로그램을 진행할 예정으로 자세한 내용 확인과 신청은 서초스마트유스센터 홈페이지(www.scy.or.kr)에서 할 수 있고 1월 특별프로그램은 소식지 14면에도 안내되어 있다.

위치 서초구 반포대로 57
운영시간 월~토요일 09:00~21:00, 일요일 09:00~18:00
문의 서초스마트유스센터 ☎02.3486.1318

서초스마트유스센터
홈페이지 바로가기

실감미디어 체험 공간

층별공간

- 8층 —'틔움' 청소년 전용 라운지
- 7층 —'표현' 댄스, 영상, 음악 연습실 등 창작스튜디오
- 6층 —'탐구' 창의융합 프로그램 교육실
- 5층 —'안녕' 스마트 상담·치료 정서지원센터
- 4층 —'같이' 개방형 사무 공간, 회의실
- 3층 —'상상' 실감미디어 활용 다목적 스마트 강당
- 2층 —'이음' 메타버스 스튜디오
- 1층 —'시작' 실감미디어 체험 및 디스플레이

2022 희망온돌 따뜻한 겨울나기 성금·품 참여자 명단

추운 겨울을 따뜻하게 날 수 있도록 소중한 손길 내밀어 주신 모든 분들께 감사드립니다.
서초구는 항상 어려운 이웃과 함께 합니다.

2021. 11. 15 ~ 2021. 12. 15

총212,306,440원(현금 166,327,800원, 현물 45,978,640원)

(단위 : 원)

| 서초1동 | 임영미 10만 • 정혜원 20만 • 김정애 10만 • 한미성 10만 • 송황칼국수(황선미) 30만 • 강희창 100만 • 김영철 10만 • 서초1동 통장협의회 30만 • 최영자 100만 • 한현숙 10만 • 휴먼토털서비스(최병구) 100만 • 민정기 30만 • 김정식 10만 • 한양상사(차상두) 180만 • 자유총연맹 83만5000

| 서초2동 | 서초트라팰리스경로당 10만 • 삼성화재해상보험주식회사 300만 • 왕인옥(대림공인중개사사무소) 10만 • 하나공인 김무식 10만 • 편강한의원 100만 • 장순심(삼성공인중개사) 10만 • 김해진 30만 • 최순현 10만 • 삼성생명보험주식회사 302만1000(현미) • 최란희 5만5400(쌀)

| 서초3동 | 박대용 50만 • 권혁윤 20만 • 천혜자 30만 • 고경희 5만 • 오현숙 10만 • 서효숙(서의원) 100만 • 손광자 10만 • 일흥실업㈜ 50만 • 오말수(서초3동복지위원장) 20만 • 원재석 50만 • 이용진 10만 • 삼성전기안전관리㈜ 10만 • 서초꿈나무 129만4800 • 이화원 10만 • 최숙희 10만 • 최승혁 10만 • 신우빌라 나동 5만 • 차서윤 20만 • 해청빌라 3동 5동 10만 • 해청빌라 주민 20만 • 나점임 50만 • 라임이비인후과 200만 • 송해숙 10만 • 김태왕 5만 • 이상범 2만 • 이종윤 2만 • 임명주 3만 • 황현정 3만 • 소들녘 서초점 30만 • 14통 이정원 15만 • ㈜코스모스악기 100만 • 로이포스 300만 • 박경훈 10만박상길 50만 • 서초우방유쉘아파트주민일동 20만 • 새마을부녀회 15만(김)

| 서초4동 | 이현재 10만 • 서초4동주민센터 7만2000 • 서초4동민원분소 4만1430 • 써밋1어린이집 15만 • 이철수 100만 • 롯데캐슬킨더 어린이집 30만 • 통장협의회 30만 • 서초교대e편한세상입주자대표회의 50만 • 신의철 10만 • 채서윤 10만 • 채수아 10만 • 채승진 10만 • 류재호 10만 • 정희동 30만 • 권종범 10만 • 주민자치위원회 100만 • ㈜한국미농 300만 • 써밋2어린이집 15만 • 누리아이어린이집 24만2800 • 서초래미안아파트부녀회 10만 • 최창식 100만 • 더크로스처지 119만7000

| 잠원동 | 김정훈 30만 • 잠원동 교동협의회 300만 • 김영성 10만 • 신반포19차 아파트 주택재건축 정비사업조합 10만 • 신반포한신5지구아파트입주자대표회의 30만 • 그리스도의 몸된교회 200만 • 신반포 중앙교회 200만 • 이동윤 20만 • 자원봉사캠프 30만

| 반포본동 | 기초체력운동단체 13만 • 돈거돈락 최진호 10만 • 진주성 10만 • 이창일 10만 • 고다경 15만 • 박요한 10만 • 방배상사 10만 • 김진식 1만 • 통장협의회 30만 • 자원봉사캠프 23만5600

| 반포1동 | 유재경(반포자이아파트부녀회) 30만 • 이종배 10만 • 주민자치위원회 50만 • 이준원(재)월금장학회 30만 • 유재경(반포자이아파트부녀회) 100만2000(김장김치) • 아울스토리 4만2000(도시락) • 이가해장국 5만4000(도시락) • 고도일병원 317만3000(김장김치) • 통장협의회 167만(김장김치)

| 반포2동 | 방명혜 5만 • 통장협의회 30만 • 이향숙 10만 • 민행란 10만 • 박윤구 10만 • 동지역사회보장협의체 42만 • 윤승은 100만 • 장병학 30만 • 한국자유총연맹서초지회 50만1000(김치)

| 반포3동 | 반포종합운동장 테니스장 이형순 30만 • 남서울어린이집 원장님 10만 • 새마을부녀회 10만 • 한국기독교장로회 한신교회 100만 • 블루힐하우스 입주자일동 10만 • 새싹어린이집 9만9420 • (사)정해복지 100만 • 자원봉사캠프 30만 • 작은도서관 10만 • 통장협의회 50만 • 신반포14차아파트주택재건축정비사업조합 10만 • 신반포아크로빛어린이집 6만5610 • 무기명(신반포4차 주민) 22만1600(백미) • 자원봉사캠프 22만1420(식품세트)

| 반포4동 | 한국건강가정진흥원 100만 • 강승구 10만 • 강인석 10만 • 윤승현 10만 • 이혜란 10만 • 엠브이아파트입주자대표회의 30만 • 서미나(새마을부녀회 서초구지회장) 30만 • 윤은경(22통장) 50만 • 이정숙(새마을부녀회부회장) 5만 • 하승희 5000 • 진용수 5000 • 하유래 1만 • 박선미 1만 • 최혜란 1만 • 박재이 1만 • 롱수잉 1만 • 한수연 5000 • 서은혜 1만 • 신가숙 1만 • 이성혜 3만 • 안장희 10만 • 판슥티 2만 • 최성희 1만 • 전주원 10만 • 노현선 1만 • 이미정 1만8000 • 박현정 3000 • 김인수 1만 • 구경숙 1만 • 이경민 1만 • 윤민혜 1만 • 김근옥 10만 • 조성은 1만 • 강복정 1만 • 김윤경 1만 • 허지은 1만 • 이주현 1만 • 박경은 5만 • 오청미 8000 • 강수향 2만 • 김호신 1만 • 심희주 5000 • 정예지 1만 • 곽은지 5000 • 김영덕 5000 • 양은영 2만 • 이은진 1만 • 정은미 3만 • 홍기종 1만 • 문소윤 3000 • 정혜수 5000 • 이정훈 8000 • 박소연 1만 • 강은정 1만 • 이진영 8000 • 배수현 5만 • 김미라 1만 • 이한별 1만 • 오미열 1만 • 박경미 1만 • 김규영 1만 • 김형실 1만 • 안재희 1만 • 김주연 1만 • 한세림 5000 • 김예지 5000 • 김남호 5000 • 배승한 3만 • 김혜선 5000 • 이상형 7000 • 권필규 5000 • 윤서준 5000 • 한지훈 1만 • 김지수 1만 • 손현정 2000 • 박경희 10만 • 김용현 20만 • 카페드리옹(오민경) 54만4200

| 방배본동 | 반포교회 150만 • ㈜아토스 150만 • ㈜디자인그룹희오 50만 • 최창식 100만 • 삼호3차 가온어린이집 24만 • 통장협의회 30만 • 자원봉사캠프 23만5600

| 방배1동 | 방배한화아파트 주민일동 100만 • (사)서울지체장애인협회서초구지회 400만 • 황실자이입주자일동 50만 • 푸른환경 실천단 10만 • 박복규 500만 • 송해남 10만 • 주용식 30만 • 김래홍 20만 • 노순희 10만 • 박지남 1만 • 이대곤 30만 • 오봉석 3만 • 위중복 10만 • 이영애 10만 • 이우연 10만 • 정진국 5만 • 최선희 10만 • 최혜경 10만 • 정윤성 5만 • 김철종(새한산업회장) 300만 • 롯데캐슬파크 B동 주민일동 50만 • 천정일(디엠타워) 30만 • 방배롯데캐슬파크C동주민일동 50만 • 바르게살기위원회(민동미) 30만 • 황실자이입주자일동 100만 • 보스노래방(신영호) 10만 • CU방배제일점(이순자) 10만 • 청소년지도위원회 20만 • 최명현 30만 • 이경임(미락) 10만 • 최명현 27만7000(쌀) • 새마을부녀회 35만(고추장) • 대한예수교장로회 현대교회 99만4800(귤,쌀) • 새마을부녀회 41만600(식료품꾸러미) • 유종숙 11만8000(쌀)

| 방배2동 | 바르게살기위원회 20만 • 최영숙(15통장) 10만 • 김선희 10만 • 우드홈 20만 • 전원마을 주민일동 50만 • 자원봉사캠프 20만 • 대원사 200만 • 박병기(바다풍경) 10만 • 조석현 100만 • 롯데캐슬아르떼북카페회원일동 71만 • 감성공방 42만7800(쌀,라면) • 부녀회 20만(김) • 함께하는 사랑밭 417만5000(김치) • 빛교회 80만(라면) • 고려더튼튼정형외과재활의학과의원 102만4000(라면)

| 방배3동 | 강임순 30만 • 황희자 100만 • 방배현대스포츠클럽 423만8100(쌀) • 삼일제약 178만5000(연탄) • 삼호개발 98만원(연탄) • 성민교회 105만(연탄)

| 방배4동 | 김정은 5만5130 • 대우유로카운티입주민일동 66만 • 우춘하 10만 • 조필자 100만 • ㈜크레도데이타 145만 • 하늘기쁨교회 53만 • 박미언 10만 • 이근호 25만6470 • 모나비 방배사당점 100만 • 새마을협의회 13만8500(쌀)

| 양재1동 | 양재1동주민일동 28만8550 • 한진이에스앤㈜ 10만 • KT연구개발센터 꿈나무어린이집 78100 • 유경화 20만 • 진화건장㈜ 50만 • 현대모터스(공명복) 30만 • 서초힐스아파트입주자대표회의 50만 • ㈜대승에코그린 50만 • 지역사회보장협의체(박영란) 30만 • 3통장 신재동 20만 • 아람어린이집 105000 • 온무리교회 30만 • 서초힐스아파트 주민일동 301만4000 • 서초힐스아파트 주민일동 25만1350 • 서초힐스아파트 주민일동 301만4000 • 예원교회 300만 • 우면동교회 100만 • 생명의 빛 광성교회 138만5000(쌀) • 이마트 양재점 292만5000(쌀) • 김선용(산내골소갈비살) 50만 • 한국자유총연맹서울시서초구지회 50만1000(김치) • ㈜씨에스피아이 214만8900(라텍스베개) • 다인마트(박건재) 47만(손소독겔) • 새마을부녀회 105만8450(식품선물세트) • 남서울농협 180만(쌀)

| 양재2동 | 관현사 20만 • 권병조 80만 • 지역사회협의체 30만 • 정희자 10만 • 양재해장국 100만 • ㈜배나무골 100만 • 교회 100만 • 유애자,김기만 10만 • 새마을부녀회 20만 • 이원호(대영브라인드) 80만 • ㈜이도헬스케어 33만(백미) • 한국토질및기초기술사회 36만0100(백미) • 새마을지도자협의회 33만(백미) • 어광 24만5000(백미)

| 내곡동 | 김영은 50만 • 최복순(지역사회보장협의체) 50만 • 자원봉사캠프 35만7000 • ㈜영차컴퍼니(대표 이영재) 200만 • 김희태 10만 • 허태수 100만 • 이영윤 27만7000(쌀) • 한스메디팜 258만8500(김치) • 빛교회(기독교 대한감리회) 95만4000(백미, 라면) • 이민호 25만500(김치) • 김영은 58만4500(김치) • 김윤정 8만3500(김치) • 안경희 8만3500(김치) • 원현정 8만3500(김치) • 이소라 8만3500(김치) • 조영휘 8만3500(김치) • 지역사회보장협의체 46만8000(조끼) • 자유총연맹 서초구지부 295만2500(김치)

| 도로과 | ㈜이엔엘 10만 • 청봉에너지 10만 • ㈜두원엔이씨 10만 • 더좋은생활 주식회사 10만 • ㈜강산조명 10만 • ㈜미라클산업 20만 • 수암산업개발㈜ 50만 • 전승룡 50만 • 경일산업개발㈜ 50만 • 평주건설주식회사 30만

| 여성보육과 | 서초구 국공립어린이집 연합회 200만 • 신반포리오센트 어린이집 46만9500 • 여성봉사회 1194만(밑반찬) • 새마을부녀회 된장간장 324세트 • 새마을부녀회 김치 3,400kg • 서초 어울림봉사회 속싸개 140개, 손수건 140개

| 물관리과 | 청누리종합건설㈜ 50만

| 복지정책과 | ㈜한국미농 500만 • 우덕재단 1300만 • JW메리어츠호텔 835만(김치) • 안심정사 831만(백미) • 대한예수교장로회 소망교회 3175만3200(전기매트)

| 가로행정과 | ㈜상신프렌트 30만 • 주식회사 대건에이앤디 10만 • ㈜리알금속 50만 • 세보엠이씨 500만 • 문정석(세종공사) 5만 • ㈜반포에너지 10만 • ㈜대현엠앤에스 100만 • 덕대건설㈜ 100만 • 두리건축 50만 • ㈜선진기술공사 100만 • ㈜이맥스시스템 30만

| 사회복지과 | 대덕복지재단 1000만

| 의료지원과 | 서초구약사회 100만 • 이건목 100만 • 서초구치과의사회 100만

| 재산세과 | 한국부동산원 서울강남지사 200만

추운 겨울 포근한 안식처로
더 좋아진 서리풀 이글루, 온돌의자가 돌아왔어요

추운 겨울 주민들을 한파로부터 보호해주는 한파대피소 '서리풀 이글루'와 발열의자 '서리풀 온돌의자'가 다시 운영된다. 20개소에 설치된 서리풀 이글루는 벽면을 재활용이 가능한 '폴리카보네이트' 재질로 교체해 내구성과 보온성을 높여 주민들이 칼바람과 추위를 피해갈 수 있도록 했다. 추위 속 보온효과 뿐 아니라 재활용을 통한 예산절감과 도시미관 향상 효과까지 거둘 수 있다. 추가로 자연환기가 가능하도록 출입문 2면을 개방하여 코로나19로 인한 밀폐공간에 대한 불안감도 해소했다.

서리풀 온돌의자는 성촌마을 입구 등 버스정류장 12곳을 추가 설치해 총 169곳에서 운영한다. 서리풀 온돌의자는 이중 강화 유리 재질로 제작되어 외부 온도와 상관없이 상판온도가 38℃로 유지되고 대기온도가 18℃ 이하로 내려가면 자동으로 작동된다. 코로나19 확산 방지를 위해 항균 칸막이를 설치해 주민들이 더 안심하고 이용하도록 했다. 의자 상판 위에 "너는, 세상에 하나뿐이고, 그만큼 소중해" 등 11가지 감성적인 문구를 넣어 주민들의 몸과 마음까지 따뜻하게 녹여주는 안식처로 제작했다.

문의 교통행정과 ☎02.2155.7174~5

글 서리풀기자 김인혜

신반포역 1번출구 횡단보도에 설치된 서리풀 이글루

양재근린공원 서초스마트도서관에서
산책도 하고 책도 빌려요

양재역, 내방역, 구반포역, 새싹어린이공원에 이어 양재근린공원에 다섯 번째 서초스마트도서관이 1월 1일 개관한다. 울창한 숲, 축구장, 어린이놀이터, 공영주차장 등 다양한 시설이 어우러진 양재근린공원에서 24시간 언제나 책을 대출하여 읽을 수 있다. 스마트도서관은 도서관에 직접 방문하지 않고 24시간 무인으로 도서 대출·반납이 가능해 구민들이 편리하고 안전한 독서환경을 누릴 수 있어 인기이다.

서초스마트도서관은 서초구 공공도서관 회원인 경우 '서초라이브러리#' 어플이나, 서울시민카드 앱 등을 통해 이용할 수 있다. 코로나가 장기화되면서 외출이 제한되고 코로나 블루가 늘어나고 있는 요즘 스마트도서관의 비대면 도서관 서비스로 일상 속 활력을 찾고 안전한 독서생활을 즐길 수 있기를 기대한다.

문의 문화관광과 ☎02.2155.8636

누구나 채우고 가져갈 수 있는
세상에서 가장 따뜻한 두레냉장고

두레냉장고는 지역주민 누구나 자유롭게 먹거리를 이용하고 기부할 수 있는 공유 냉장고이다. 서초구는 안전한 먹거리 나눔활동을 활성화하고 음식물쓰레기 배출량을 줄여 탄소중립을 실현하기 위해 작년 하반기 반포종합사회복지관에서 두레냉장고 1호점 운영을 시작했다. 두레냉장고는 현재 잠원동 주민센터, 일신교회, 창신교회까지 총 4개소가 설치, 운영되고 있다. 냉장고를 채우고 싶은 주민은 식자재 스티커에 음식 이름, 넣은 날짜, 유통기한, 보관방법 등을 부착한 후 공유대장을 작성하면 된다. 두레냉장고를 통해 취약계층을 돕고 함께 공유하며 살아가는 공동체문화를 형성하고 음식낭비는 줄여 지속가능한 도시환경이 조성되기를 기대한다.

문의 복지정책과 ☎02.2155.6621

글 서리풀기자 김수인

독자퀴즈

1 _____은(는) 서초유스센터가 리모델링한 첨단 미디어 시설을 갖춘 청소년 전용 공간으로, 다양한 4차산업 장비·시설 및 프로그램을 운영하고 있다.
①50플러스센터
②서리풀노리학교
③서초스마트유스센터
④서리풀청년아트갤러리

2 2022년 1월 1일 출생아부터 200만원 바우처(국민행복카드)가 지급된다. 출산 시마다 아이의 출생순위 상관없이 동일한 지원을 받을 수 있는 이 제도는?
①영아수당 ②첫만남이용권
③입학준비금 ④아이돌보미

참여방법

스마트폰 카메라를 켜고 아래 QR코드를 화면에 담아보세요. 연결되는 화면에서 1월 15일까지 퀴즈의 정답과 성명, 주소, 연락처를 작성해주세요. 퀴즈 정답자 중 10분을 추첨해 2만원 상당의 상품권을 드립니다.

정답 제출 바로 가기

지난호 당첨자

하치영, 신가을, 우혜경, 조현우, 김형미, 양소은, 윤혜원, 배재호, 황경숙, 김신희

1월 세테크 자동차세 선납하면 약 9.15% 할인

신청대상 서초구에 등록된 모든 자동차
신고납부기간 1.10(월)~2.3(목)
선납혜택 2022년 자동차세 연세액 중 2월~12월분 10% 공제(실 공제율 9.15%)
신청 및 납부 방법
• 인터넷·앱 : ETAX홈페이지(etax.seoul.go.kr), STAX스마트폰앱 이용
• 전화 : 지방소득세과 신청(☎02.2155.6591~4), ARS(☎1599.3900) 납부
• 서초구청 방문신청(남부순환로 2585, 7층 지방소득세과) 및 금융기관(ATM)납부
※ 2021년 선납자는 신청 없이 1월 중 고지서 발송
문의 지방소득세과 ☎02.2155.6591~4

1월은 등록면허세(면허분) 납부의 달

납부대상 2022.1.1 현재 과세대상 면허 보유자
납부기한 2.3(목)까지
납부방법
• 납세고지서에 기재된 가상계좌로 이체 납부
• 금융기관(무인공과금·현금인출기)
• ARS(☎1599.3900)
• ETAX홈페이지(etax.seoul.go.kr)
• STAX 스마트폰앱 이용
문의 지방소득세과 ☎02.2155.8784~5

아버지센터 1월 대면강좌 수강생 모집

대상 누구나
신청방법 서초구 아버지센터 홈페이지(papa-power.com)
문의 서초구 아버지센터 ☎02.2155.8399/8400

프로그램명	접수기간	강의일시	수강료
행복한 아버지 합창단	1.7(금)까지	1.7~3.25 매주 금 19:00~20:30	15만원
사군자, 수묵화 강좌 '세상을 화폭에'	상시모집	1.8~3.26 매주 토 10:00~12:00	
오일 파스텔로 그리는 인물화	1.11(화)까지	1.12~4.13 매주 수 14:00~15:30	
'내 인생 신의 한 수' 바둑강좌	상시모집	1.13~3.31 매주 목 19:00~20:30	

서초여성가족플라자 E-클래스

언제 어디서나 원하는 강의를 들을 수 있는 여성가족플라자 E-클래스를 소개합니다.

E-어학클래스

구분	수강료
오꾸마사에 족집게 일본어 초급(쇼핑편)	4만원
정태정의 문법이 탁 풀리는 영어(의문문편)	3만원
Max의 반드시 알아야 할 미드 쉐도잉 40가지 표현영어	3만원

문화·전문가 클래스
• 요리 : 한식조리기능사, 양식조리기능사 등
※서초구민 수강료 50% 환급
• 공예 : 오각오색 천연비누 클래스, 천연입욕제 클래스, 정리수납전문가 2급
• IT·미디어 : 3D프린팅, SNS온라인 마케팅, 유튜브 컨텐츠 제작, ZOOM 전문 강사 양성과정

신청방법 서초센터 E-클래스 홈페이지(edu.seochowomen.kr)에서 신청
문의 서초여성가족플라자 서초센터 ☎02.522.5291

에코마일리지 가입하고 마일리지 혜택받으세요

참여대상 서울시 거주 가정(개인) 및 학교, 아파트단지, 상가 등
가입방법 에코마일리지 홈페이지(ecomileage.seoul.go.kr) 가입 또는 가까운 동주민센터 방문신청
가입혜택
• 개인회원 : 절감율에 따라 1~5만 마일리지(최대 5만원 상당) 지급
지급된 마일리지는 현금전환, 전통시장 온누리 상품권, 모바일 문화상품권 교환 등으로 사용가능
• 단체회원 : 10% 이상 에너지 절감한 단체 중 우수단체를 선정, 최대 1천만원의 에너지효율화 개선비용 지급
※ 에코마일리지 계절관리제 특별포인트
• 지급기준 : 2021.12 ~ 2022.3(4개월) 평균 에너지 사용량이 직전 2년 같은 기간 평균 사용량 대비 20% 이상 절감한 개인가입자
• 인센티브 : 1만~1.2만 마일리지(특별포인트), 기존 에코마일리지(1~5만) 외 추가 지급
문의 기후환경과 ☎02.2155.6484

본 광고는 유료로 게재하는 광고입니다.

주간·야간 (2년제)
2022학년도
중·고등학교 신입생 모집
(현재 모집 중)
★ 고등학교 전교생 무상교육으로 교과서비 · 등록금 전액 면제!!!
※ 기초수급자, 한부모 가정, 저소득층-수업료 전액 국고 지원
※ 중학교는 의무교육으로 교과서비 및 등록금 전액 면제
• 선착순 모집 • 주부 반, 성인 반 – 2년제
• 지역, 나이 제한없음 • 청소년 반 – 2년제
• 신입생 및 편입생(=중퇴자) – 1,2,3학년 수시모집
• 인터넷 접수 가능 (www.dongshinv.hs.kr)
• 본교는 특성화 고등학교 과정으로 수능 성적 없이 내신 성적만으로 수도권 대학 다수 진학함.
지하철 4호선 총신대 ⑭번 / 7호선 이수역 ⑫번 이수역 ⑭번 출구 앞 무료 셔틀버스 운행
학력인정 신동신정보산업고등학교 · 신동신중학교
☎ 02) 599-5586, 594-0004

숭실대학교 학교기업
[창의사고 교육의 중심] FLEX MATH
2022 봄학기 창의력수학교실 학생모집
창의력수학교실이란?
숭실대학교 수학과에서 개설하여 1999년부터 운영되고 있는 다양한 교구와 수학적 탐구 활동을 통해 수학을 더욱 쉽고 재미있게 배우는 창의력 개발 교육 프로그램

수업일정	2022년 3월 5일(토) ~ 6월 11일(토) (주 1회, 15주)	
신청기간	2022년 1월 말까지	
대상/정원 (한반)	유치원 (7세) / 8명	초등 1 ~ 6학년 / 10명
수업시간	9:30 ~ 10:30 11:15 ~ 12:15 (매주 토요일, 60분)	9:00 ~ 10:30 / 9:30 ~ 11:00 10:45 ~ 12:15 / 11:15 ~ 12:45 (매주 토요일, 90분)
등록방법	학생 면접 및 학부모 설명회 참석	
기타활동	학부모 워크샵 및 특강 1회, 학기 중 참관수업 1회	
주소	서울특별시 동작구 상도로 369 숭실대학교 문화관 207호	
문의	02) 820-0411, 815-6790 이메일: funmath@ssu.ac.kr	

※ 상기 수업 일정, 시간, 정원 등은 사정에 따라 변경될 수 있습니다.
숭실대학교 학교기업 플렉스매스 www.funmath.net

서초 문화 캘린더

1 January

18 화

서초문화재단
새해맞이 심산 영화관
〈여인의 향기〉

반포심산아트홀
10:00 / 14:00
전석무료(사전예약)
02.3477.2805

19 수

서초문화재단
새해맞이 심산 영화관
〈맘마미아〉

반포심산아트홀
10:00 / 14:00
전석무료(사전예약)
02.3477.2805

26 수

서초문화재단
〈Petite Concert〉

반포심산아트홀
19:30
출연 : 서초교향악단 앙상블
전석 7천원
02.3477.2805

※ 감염병 확산 예방을 위해, 기획공연은 취소 및 연기될 수 있으며 일부 공연은 온라인 유튜브 영상으로 대체될 수 있습니다.

서초문화재단 서리풀청년아트갤러리 Blooming in the dark

전시일정 1.15(토)~1.29(토)
전시시간 화~일 11:00~19:00(월, 공휴일 휴무)
참여작가 김경덕, 윤제찬, 김민상, 정영훈
내용 '개화, 어둠, 행복' 공간을 나눠 옷과 액자 등을 활용한 참여미술
문의 서초문화재단 ☎02.3477.2074

"서초를 이야기하다" 지역사의 숨결을 느낄 수 있는 <서초이야기> 시리즈 3·4권 발간

<서초이야기>는 서초구의 역사·문화유산·인물·전설뿐만 아니라 문화예술기관과 대한민국에서도 손꼽히는 명소 등을 두루 소개하면서 서초의 역사를 재조명한 책이다. 서초구의 자연환경과 문화 공간, 역사 인물과 인재 교육을 주제로 한 <서초이야기 1·2권>에 이어 이번에 발간된 책은 서초구의 지식공간과 예술공간을 소개하는 서초구의 모습을 세세히 담아냈다. <서초이야기·지知>는 서초구의 도서관과 박물관, 그리고 주요 문화재에 대한 소개를, <서초이야기·예藝>는 서초구의 미술관·갤러리, 공연장에 관한 이야기와 다양한 정보를 담았다. 서초문화원 박기현 원장은 "서초 구민들이 품격 있는 문화예술의 도시 서초의 문화시설을 보다 편리하고 친근하게 접근할 수 있고, 문화재의 역사와 가치에 대한 이해도를 높이는 계기가 되길 바란다"고 말했다. <서초이야기 3·4>는 가까운 동 주민센터와 도서관에서 만나볼 수 있다.
문의 서초문화원 ☎02.2155.8607

서초문화재단 서초구립반포도서관 「2022년 1분기 서리풀문화강좌」

운영기간 2022년 1월~3월
운영장소 비대면 화상강연(온라인 ZOOM) 운영
프로그램 운영
· 성인(철학) : 인간 비참에서 인간 존엄으로-르네상스 선언들(양진호)
· 성인(시) : 박지웅의 詩크릿-현대시 읽기와 창작(박지웅)
· 어린이(예술) : 예술 에세이-그림과 글이 만났을 때(임지영)
신청기간 1.10(월)~마감 시
참여문의 반포도서관 ☎02.520.8707

인도박물관 제7회 한인청년교류전 Emerging Canvas VII

인도박물관 제7회 한인청년교류전 Emerging Canvas VII에서는 한국과 인도 양국에서 선정된 11명의 작가들, 총 22명의 젊은 작가들의 젊음과 꿈이 넘치는 작품을 선보인다. 특히 인도에서 주최하고 진행하는 올해 전시는 언택트 시대에 따라 InKo Centre의 가상 현실 갤러리인 프리즘에서 온라인으로 진행된다. 양국 작가들의 역동적이고 다차원적인 작품들을 통해서 그들의 성장하는 재능과 잠재력을 눈에 담아갈 수 있는 전시가 될 것으로 기대된다. 이번 전시는 1월 7일까지 개최된다.

한인청년교류전 바로가기

문의 인도박물관 ☎02.585.2185

서초구립도서관 이달의 추천도서

세계를 건너 너에게 갈게 : 이꽃님 장편소설
이꽃님 지음,
문학동네
2020

책소개 '은유'라는 똑같은 이름을 가진 두 사람이 시공간을 초월해 편지를 주고받으며 펼쳐지는 이야기

다시 쓰는 착한 미술사 : 그동안 몰랐던 서양미술사의 숨겨진 이야기 20가지
허나영 지음,
타인의사유
2021

책소개 주요 화가와 작품이 왜 등장했고 어떻게 인정받게 되었는지 유기적인 인과관계 속에서 풀어낸 책

그 겨울의 일주일 : 메이브 빈치 장편소설
메이브 빈치 지음,
문학동네 2018

책소개 아일랜드 서부 해안에 위치한 작은 호텔 스톤하우스에 모인 사람들의 이야기

주정차위반 과태료 감경 안내

• 주정차위반 단속일로부터 20일 이내 또는 과태료 부과 사전통지서 감경기간 내 과태료 자진 납부 시, 20% 감경혜택이 있습니다. 과태료 조회 및 납부 문의는 현장 단속 후, 근무일 기준 2일 후에 가능합니다.
• 2020년 5월부터 사전통지 및 수시분과태료는 모바일 전자고지로 발송하고 있으며, 전자고지 확인 시 종이고지서는 우편 발송하지 않습니다.
• 2021년 5월 11일부터 어린이 보호구역(스쿨존) 내 주정차위반 시 과태료가 12만원으로 상향되었습니다.
문의 주차관리과 ☎02.2155.7264~5

겨울철 수도계량기 동파예방 참여 이벤트

참여기간 2.28(월) 까지
참여방법 아리수 페이스북(facebook.com/seoularisu) "겨울철 수도계량기 동파예방참여 이벤트" 게시물에 해시태그 "#동파예방" 문구와 본인 확인을 위한 핸드폰번호 뒤 4자리, 동파예방 참여 사진과 댓글 달기
참여사진
• 계량기함 보호통 내부에 솜 등의 보온재를 채워 넣은 사진
• 한파 시 외출을 하거나 집을 비울 때 수도꼭지 밸브를 조금 틀어 물을 흘려 보낸 사진
• 위 방법 외에 수도계량기 동파예방이 가능한 참여 사진
시상내용 무작위 50명 선정[모바일 문화상품권(5만원권 지급)]
문의 서울시 상수도사업본부 ☎02.3146.1253~4

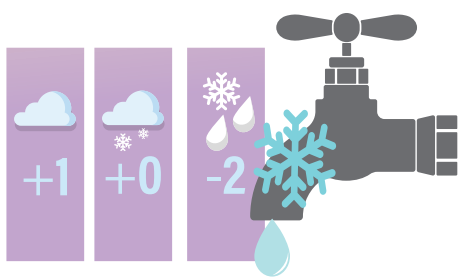

서초스마트유스센터 재개관 기념 특별체험 참여자 모집

새롭게 단장한 서초스마트유스센터를 체험해보세요.

프로그램명	대상	요일	시간	내용
잼잼박스	11–24세	1. 6 (목)	10:30–12:00	부들부들 나만의 방석 만들기
아트랜드	전연령	1. 8 (토)	13:30–15:00	언제봐도 즐거운 명작 애니메이션 함께 감상하기
오늘은 내가 노래왕	14–24세	1. 13 (목) 1. 20 (목) 1. 27 (목)	15:30–16:00 16:00–16:30 16:30–17:00	나만의 영상도 만들고 노래왕에 도전하기
3D메이커스	12–16세	1. 7 (금)	10:00~12:00	틴커캐드(3D모델링프로그램) 교육 및 작품만들기
서초 VR 메타 여행	12–16세	1. 14 (금)	13:30~15:00	VR로 세계여행 하고 도자기 인형 만들기
서초톡톡TV	12–16세	1. 21(금) 1. 22 (토) 1. 28 (금)	15:30~17:00	메타버스를 활용한 방송인 (앵커, 아나운서 등) 진로체험
향기 만다라	8–10세	1. 4 (화)	10:30~12:00	만다라에 압화 작업을 통한 힐링
		1. 18 (화)	13:30~15:00	
	11–13세	1. 11 (화)	10:30~12:00	
		1. 25 (화)	13:30~15:00	
향기 바구니	8–10세	1. 4 (화)	13:30~15:00	종이접기 작업과 향기를 통한 힐링
		1. 18 (화)	10:30~12:00	
	11–13세	1. 11 (화)	13:30~15:00	
		1. 25 (화)	15:30~17:00	
나만의 향기 방향제	8–10세	1. 4 (화) 1. 18 (화)	15:30~17:00	포푸리로 나만의 방향제 만들기
	11–13세	1. 11 (화)	15:30~17:00	
		1. 25 (화)	10:30~12:00	

신청방법 서초스마트유스센터 홈페이지(scy.or.kr)에서 신청 **문의** 서초스마트유스센터 ☎02.3486.1318

투명페트병·폐비닐 분리배출 요일제 전면 시행

투명페트병·폐비닐은 지정된 요일에만 배출해주세요. 종량제봉투 미사용, 배출시간 및 장소위반, 쓰레기 무단투기, 일반쓰레기에 음식물·재활용품 혼합 배출 시 폐기물관리법에 의거 100만원 이하의 과태료가 부과됩니다.

대상 단독주택, 다세대주택, 상가지역
배출시간 18:00~익일 1:00 (가로변 건물·상가 등은 22:00~익일 1:00 배출)
수거시간 익일 2:00~11:00

지역	기존 배출일	변경 배출일	
		폐비닐·투명페트병	기타 (일반 재활용품, 유색 페트병)
서초2·4동, 서초3동(반포대로 동편·남부터미널방향) 반포본·2·3동, 방배본·1·2동, 양재1동(우면동), 내곡동	일·화·목	목요일	일·화요일
서초1동, 서초3동(반포대로 서편·서울고·서초고 방향) 잠원동, 반포1·4동, 방배3·4동, 양재2동(원지동)	월·수·금	금요일	월·수요일

문의 청소행정과 ☎02.2155.6741

본 광고는 유료로 게재하는 광고입니다.

장애인 입학시
태블릿 PC 무상제공
- 최대 등록금 전액 무료
- 사이버대학교 중, 장애인재학생 수 1위
- 장애대학생 교육복지지원 평가 '최우수대학'
- 정규 4년제 대학교
- 100% 온라인 수업
문의 02-2197-4203
한국열린사이버대학교

100% 온라인, 평생 무료수강 숭실사이버대학교
2022학년도 1학기 서초구민 입학생 모집
정시 : 2021.12.1.~2022.1.11. 추가 : 2022.1.21.~2022.2.15.
뉴미디어디자인학과 아동학과 연예스포츠경영학과
방송문예창작학과 요양복지학과 ICT공학과
실용외국어학과 청소년코칭상담학과 건설시스템공학과
음악학과 평생교육상담학과 산업안전공학과
한국어교육학과 금융자산관리학과 소방방재학과
기독교상담복지학과 부동산학과 전기공학과
사회복지학과 뷰티미용예술학과 환경안전공학과
상담심리학과 스포츠재활복지학과
언제 어디서나 모바일 캠퍼스, 대학+국가장학 이중 혜택, 학사학위+자격증 동시 취득
입학상담 02)828-5501 | 원서작성 http://go.kcu.ac

코로나 백신 이상반응에도 서울형 유급병가 지원받아요

입원(입원연계 외래진료) 또는 공단 일반 건강검진을 받은 근로자 및 사업자에게 유급병가가 지원된다. 입원(검진)일 1개월 전부터 지급완료일까지 서초구민이고 국민건강보험 지역가입자이면서 소득기준(기준중위소득 100% 이하), 재산기준(2억 5천만원 이하) 해당자여야 한다. 1일 86120원(2021년 입원 및 검진은 85610원)으로 연간 최대 15일까지 지원된다. 신청기한은 퇴원일(검진일)로부터 6개월 이내이다. 관할 동주민센터에서 신청 가능하다.

대상 입원(입원연계 외래진료), 공단 일반건강검진, 2021년 9월 30일 이후 코로나 예방접종 후(4주 이내) 이상반응으로 외래진료를 받은 사람

※국민기초생활보장, 서울형 기초보장, 긴급복지(국가형, 서울형)의 생계급여, 산재보험, 실업급여 제외

조건

- 입원(검진)일 1개월 전부터 지급완료일까지 서초구민, 국민건강보험 지역가입자
- 입원(검진)일 3개월 전부터 24일 이상 근로, 45일 이상 사업장 유지
- 소득기준(기준중위소득 100% 이하, 4인 가구 4,876,290원), 재산기준(2억 5천만원 이하)

신청기한 퇴원일(검진일)로부터 6개월 이내

지원내용 1일 86120원, 연간 최대 15일[입원(입원연계 외래진료 3일) 13일, 검진 1일, 코로나19 예방접종 이상반응으로 외래진료 1일]

신청방법 관할 동주민센터 신청

문의 건강정책과 ☎02.2155.8053,8133

임신부 등록관리 안내

대상 관내 임신부(서초구 직장인도 가능)

일시 월~금(9:00~18:00)

내용

- 영양제 지급-엽산제(임신 진단~임신 3개월) 철분제(임신 4개월~분만까지)
- 산전검사-임신초기(진단~12주 이내), 비타민D(16주~20주), 임신성 당뇨(24주~28주)

※ 산전검사는 월~수(오전)만 가능, 주민등록상 서초구 임신부만 가능

문의 서초보건지소 ☎02.2155.8276~8

임신부 예방접종 안내

대상 관내 임신부

일시 매주 금요일 오전(9:00~11:30)

내용 백일해(임신 27주~36주), 독감접종(주수에 상관없음)

※ 주민등록상 서초구 임신부만 가능

문의 서초보건지소 ☎02.2155.8276~8

무료 마음건강상담 받으세요!

대상 서초구민

내용

- 심리적 어려움 또는 정신과적 문제 상담(우울, 불안, 심리적 스트레스, 코로나우울, 정신질환 등)
- 정신장애인일 경우, 센터 회원 등록 후 지속 사례관리(상담, 증상 및 약물관리, 주간재활프로그램 제공)

방법

- 정신건강전문의 평가상담 (내소상담 1회/예약제)
- 정신건강전문요원 일반상담(내소 또는 전화)

이용시간 평일 09:00~17:00

비용 무료

문의 마음건강센터 ☎02.2155.8215

서초체력인증센터 운영

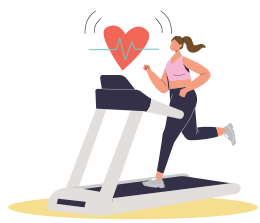

일시 월~금 09:00~18:00 / 1,3째주 토요일 09:00~17:00

장소 서초체력인증센터(서초구민체육센터 2층)

대상 만 11세 이상 서초구민

내용 개인별 체력측정 및 맞춤형 운동처방 등

비용 무료

신청방법 유선 및 카카오톡(국민체력100 서초체력인증센터) 접수

준비물 신분증, 운동복, 실내용 운동화, 개인물통

※ 서초구민체육센터 출입 시 백신패스 적용

이벤트 체력등급별 이벤트 상품 지급(상품은 소진 시까지 지급) (1등급 : 무릎보호대, 2등급 : 칫솔살균기, 3등급 : 담요, 참가증 : 양말)

문의 서초체력인증센터 ☎02.591.5999, 교육체육과 ☎02.2155.6224

서초체력인증센터 비대면(온라인) 체력증진교실 1기 회원모집

운영기간 1.17(월) ~ 3.10(목) [2개반, 8주 운영]

※ 어르신반 : 월, 화, 목 10:00~11:00

※ 성인반 : 화, 목 19:30~20:30

운영내용 유산소, 근력강화 등 운동기능 및 건강증진 향상 프로그램 운영

운영방법 화상회의 프로그램(Google Meet) 이용해 비대면으로 진행

모집기간 1.3(월) ~ 1.21(금)

모집인원 어르신반 70명, 성인반 70명

신청방법 유선 및 카카오톡(국민체력100 서초체력인증센터센터) 선착순 접수

참가비 무료

문의 서초체력인증센터 ☎02.591.5999, 교육체육과 ☎02.2155.6224

코로나우울 극복 마음방역 캠페인

서초구 마음건강센터

대상

- 서초구 19세 이상 주민

내용

- 우울증 자가검진
- 정신건강의학과전문의 진료(3회 무료)

방법 마음건강센터 홈페이지(scgmhc.or.kr) 또는 QR코드 접속하여 코로나우울 자가검진 실시 ▶ 15점 이상 또는 상담이 필요하다고 판단될 경우 보건소 전화문의 ▶ 3회 무료 전문의상담 연결

문의 서초구보건소 ☎02.2155.8369, 8215

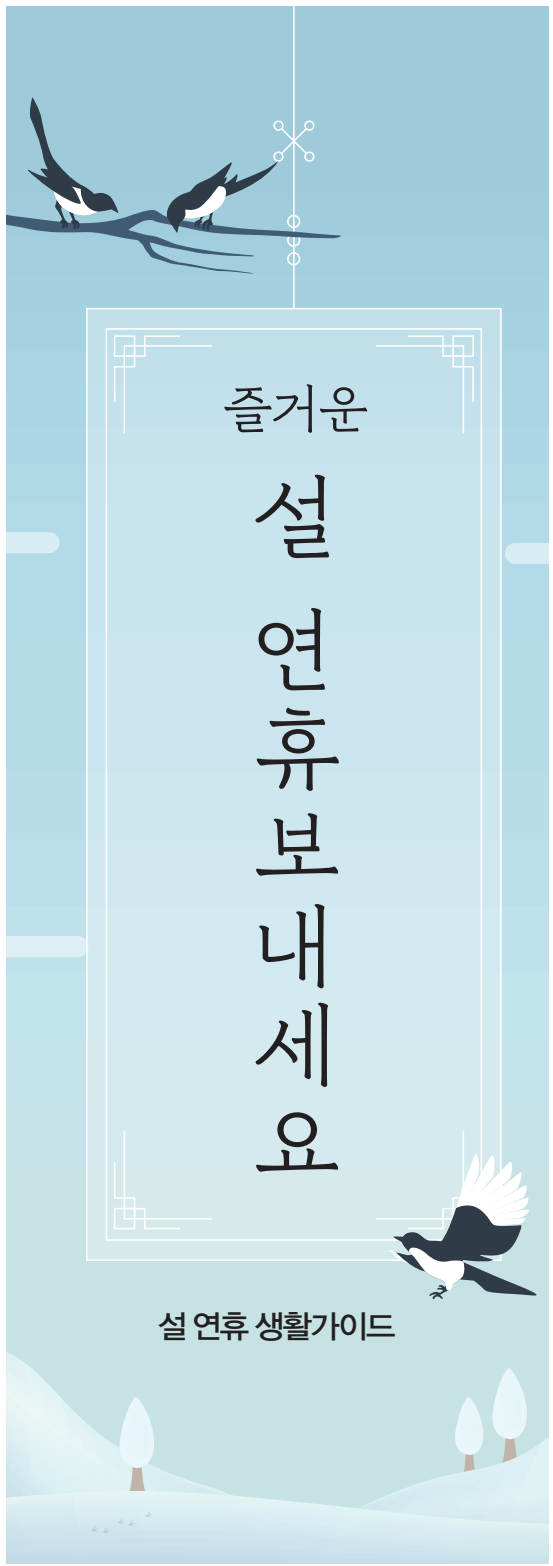

문 여는 병원 & 약국 안내

설 연휴 문 여는 병원과 약국은 다산콜센터(☎02.120) 또는 응급의료포털(e-gen.or.kr)에서 안내받을 수 있습니다.

전화문의
- 다산콜센터 ☎02.120
- 보건소(주간) : ☎02.2155.8001
- 구청상황실(야간) : ☎02.2155.6100

홈페이지 응급의료포털(e-gen.or.kr), 서초구청 홈페이지(seocho.go.kr)

연휴기간 생활쓰레기 배출안내

연휴기간 아래의 일정에 맞는 배출로 깨끗한 서초구 만들기에 동참해주시기 바랍니다.

배출일	1.28 금	1.29 토	1.30 일	1.31 월	2.1 화	2.2 수	2.3 목
일·화·목 배출지역		배출 금지	●	배출 금지			●
	▲		▲			▲	▲
월·수·금 배출지역	●					●	
	▲		▲			▲	▲

● 일반+재활용 쓰레기 배출일 ▲ 음식물 쓰레기 배출일
저녁 18:00 이후 배출

수거업체	일·화·목 배출	월·수·금 배출
하동기업 ☎02.535.3411~2	방배본·1동, 반포2·3동,	잠원동, 방배4동, 반포4동 (반포대로 서편)
고려이엔알 ☎02.3462.1464~5	서초2동, 서초4동	서초1동, 방배3동
대승에코그린 ☎02.578.6675~6	양재1동(우면동), 반포본동	양재2동 (원지동)
성광환경 ☎02.3461.1613~4	방배2동	반포1동, 반포4동 (반포대로 동편)
성진기업 ☎02.3474.9384~5	내곡동 (염곡동, 신원동), 서초3동 (반포대로 동편)	서초3동 (반포대로 서편)

연휴기간 선별검사소 운영안내

차질 없는 코로나19 검사를 위해 서초구보건소 선별진료소는 설 연휴기간에도 운영됩니다.

• 서초구보건소 선별진료소
접수시간 9:00~12:00, 13:30~16:30
(설 연휴 휴무 없음)

• 임시선별검사소
(고속터미널역 · 강남역 · 사당역 · 심산문화센터)
운영일시 1.31(월), 2.1(화), 2.2(수)
접수시간 13:00~16:30 접수
※위 일정은 중앙방역대책본부 및 서울시 방역지침에 따라 변경될 수 있습니다.

1인가구에게 설 명절음식 밀키트 드려요

서초1인가구지원센터에서는 설 명절을 혼자 보낼 1인가구들을 위해 신선한 재료로 맛있고 간편하게 조리하여 먹을 수 있는 떡국 밀키트 등 명절음식을 자택으로 배송해드립니다.

신청기간 1.4(화)~1.11(화) *배송일 1.24(예정)
대상 주민등록상 서초구 거주 1인가구 중 중위 소득 160% 이하
지원내용 떡국 밀키트 등 명절음식
신청방법 서초1인가구지원센터 홈페이지(seochosingle.net), 거주지 동주민센터 방문 신청
구비서류 주민등록등본, 건강보험납부확인서, 건강보험자격확인(통보)서
문의 서초1인가구지원센터 ☎02.2155.8281

공사장 주변·어두운 골목길도 안심 '어번캔버스' 돋보이네

공사장 가설울타리에 범죄예방 디자인… 학교 옹벽·교각 하부도 갤러리로 변신 중

서초구가 범죄예방을 위한 '생활밀착형 도시디자인 사업'을 추진한다. 서초구는 방배·서초경찰서와 협업을 통해 '공사장 가설울타리'에 적용할 범죄예방 홍보 디자인을 개발했다. 지난 2017년부터 시작한 공사장 가설울타리 디자인 사업은 삭막한 공사장 가설울타리를 서초구만의 독특한 경관 디자인으로 꾸미는 사업이다.

여성안심 귀갓길, 스토킹범죄, 보이스피싱, 아동학대 신고, 사이버 폭력, 주민밀착 탄력순찰제 등 총 6가지 테마로 디자인을 만들었다. 올해부터 범죄 예방이 필요한 이면도로 주변 지역 공사장에 각 디자인을 적용하겠다는 계획이다.

이와 함께 지역 내 학교 옹벽, 외진 골목길, 교각하부 등 으슥한 곳을 거대한 캔버스로 삼아 갤러리로 꾸미는 '서초 어번캔버스' 사업도 진행 중이다.

서초 어번캔버스 사업은 아트벽화, 개성 있는 입체조형물, 아트조명 등을 설치해 도시의 방치되고 소외된 유휴공간을 안전한 공간으로 개선하는 것이다. 지난해 잠원동 소재 횡단 지하보도와 반포IC 고가하부 등 12곳에 아트벽화, 무빙라이트, 벤치 등의 설치가 이뤄졌다. 서초구는 주민 안전 체감도를 높이고 범죄를 예방할 수 있는 생활 밀착형 디자인사업을 지속 추진할 예정이다.

문의 도시디자인과 ☎02.2155.6195